

Simulado SES-DF

Prova comentada ENARE 2023 (AOCP)

Correção: 28/11 (segunda), às 20h.

Dicas de Estudo na Reta Final SES-DF

- Foco total nos Tratados de Enfermagem e do SUS, especialmente na revisão dos mapas mentais nesta reta final até a prova da SES-DF.
- Para melhorar o seu desempenho, sempre estude em um espaço confortável, silencioso, com boa iluminação e sem distrações.
- Só comece a resolver as questões, depois de silenciar o celular, desligar a televisão e deixar os problemas de lado. Respire fundo, e foque nos seus estudos. Sem concentração não tem memorização!
- Resolva as questões antes da aula. Isso faz com que o seu cérebro trabalhe e busque os conhecimentos já memorizados, facilitando o processo de aprendizagem. Na sequência, assista às videoaulas, leia os comentários das questões nos livros, elabore os seus resumos e anotações.
- Para manter a concentração, faça pequenas pausas de até 15 minutos a cada 50 minutos estudados. Se funcionar para você, faça pausas de até 5 minutos a cada 25 minutos de estudo.
- Anote todas as dúvidas geradas ao longo da resolução das questões para serem sanadas durante a aula de correção, nos livros, no Curso Completo e/ou na Mentoria.

ENARE 2023

1
(ENARE/AOCP/2023) Considerando a 'integralidade' como eixo prioritário de uma política de saúde e como meio de concretizar a saúde como uma questão de cidadania, assinale a alternativa correta sobre o tema.

a) Tem como foco principal a especialização crescente dos profissionais de saúde.

b) É o princípio organizativo do Sistema Único de Saúde que estabelece os níveis crescentes de complexidade.

c) Compreende o espaço físico, social, profissional e de relações interpessoais que deve estar em sintonia com um projeto de saúde voltado para a atenção acolhedora, resolutiva e humana.

d) O sistema de saúde deve estar preparado para ouvir o usuário, entendê-lo inserido em seu

contexto social e, a partir daí, atender às demandas e necessidades dessa pessoa.

e) Implica a capacidade dos serviços em oferecer a determinada população todas as modalidades de assistência, com ênfase nas tecnologias duras para a humanização da assistência.

2

(ENARE/AOCP/2023) Em relação à Lei nº 8.080/90, é correto afirmar que

a) está incluída, no campo de atuação do Sistema Único de Saúde (SUS), a execução das ações de assistência terapêutica integral, exceto a farmacêutica.

b) a assistência às pessoas, por intermédio de ações de promoção, proteção e recuperação da saúde, não contará com a participação da iniciativa privada.

c) as conferências de saúde devem ter 50% de representação de prestadores de serviços e 50% de representação dos usuários.

d) são competências prioritariamente municipais a elaboração e a atualização bimestral do plano de saúde.

e) as populações indígenas devem ter acesso garantido ao SUS, em âmbito local, regional e de centros especializados, de acordo com suas necessidades.

3

(ENARE/AOCP/2023) A participação institucionalizada da sociedade civil na política de saúde foi concebida como controle social, ou seja, como intervenção da sociedade organizada nas ações do Estado na gestão do gasto público. Assim, pode-se afirmar que, atualmente, configura-se como um dos canais institucionais de participação social na política de saúde o(a)

a) conselho de saúde.

b) plenária de saúde.

c) gestão plena de assistência à saúde.

d) formação dos centros de controle em saúde.

e) auditoria participativa em saúde.

4

(ENARE/AOCP/2023) No contexto histórico das políticas públicas no Brasil, no início dos anos 1990, as relações internas ao Sistema Único de Saúde passaram a ser subordinadas por normas técnicas publicadas em Portarias Ministeriais. As Normas Operacionais Básicas, conhecidas como NOBs, foram o principal instrumento legal para a

a) participação comunitária no SUS por meio da criação das conferências de saúde.

b) descentralização das ações de saúde, particularmente as de atenção básica.

c) regionalização e hierarquização efetiva dos serviços de saúde.

d) habilitação plena dos municípios de pequeno porte para serviços de alta complexidade.

e) contratualização da rede de serviços do SUS nas regiões de saúde.

5

(ENARE/AOCP/2023) Marina, 20 anos de idade, deu entrada em uma unidade de saúde sozinha, andando, visivelmente angustiada e queixando-se de dor abdominal. Após 40 minutos esperando, voltou à recepção relatando aumento da dor, mas foi reconduzida para que esperasse a sua vez na fila. Depois de 30 minutos, caiu desacordada, sendo levada em seguida para o atendimento. Marina foi conduzida ao Hospital onde passou por uma laparotomia de emergência. Considerando o caso, a Política Nacional de Humanização e o acolhimento nos serviços de saúde, são objetivos a serem alcançados, EXCETO

a) melhoria do acesso dos usuários aos serviços de saúde, estruturando a forma tradicional de entrada por filas e ordem de chegada.

b) humanização das relações entre profissionais de saúde e pessoa usuária do serviço de saúde, com escuta de suas demandas.

c) mudança de objeto (da doença para o sujeito).

d) aumento da responsabilização dos profissionais de saúde em relação às pessoas que

utilizam os serviços e aumento do vínculo e da confiança entre eles.

e) aumento do grau de autonomia e de protagonismo dos usuários no processo de produção de saúde, considerando o vínculo terapêutico.

6

(ENARE/AOCP/2023) Um grupo de acadêmicos da residência multiprofissional organizou, em uma Unidade de Saúde, “A semana de promoção à saúde do trabalhador”. Considerando as características conceituais da “Promoção em Saúde”, uma das ações realizadas poderia ser

- a) a coleta de preventivo das trabalhadoras.
- b) a verificação de pressão arterial.
- c) a vacinação.
- d) a coleta de exames de sangue.
- e) orientações quanto à alimentação adequada e saudável.

7

(ENARE/AOCP/2023) Conforme Artigo 3º da Política Nacional da Atenção Básica (Portaria nº 2.436/17), é uma diretriz do SUS e da RAS, a ser operacionalizada na Atenção Básica, a

- a) integralidade do cuidado.
- b) equidade/justiça social.
- c) ordenação da rede.
- d) igualdade.
- e) centralidade no trabalhador de saúde.

8

(ENARE/AOCP/2023) A Rede de Atenção Psicossocial (RAPS) estabelece os pontos de atenção para o atendimento de pessoas com problemas mentais e é constituída por alguns componentes, dentre eles as estratégias de desinstitucionalização, sendo uma dessas estratégias

- a) os centros de atendimento especial.
- b) as portas hospitalares de atenção à urgência.
- c) os serviços residenciais terapêuticos.
- d) o serviço hospitalar de referência.
- e) o consultório de rua.

9

(ENARE/2023) Dentre os componentes das Redes de Atenção em Saúde, o registro eletrônico em saúde, o prontuário clínico, os sistemas de acesso regulado à atenção e os sistemas de transporte em saúde são exemplos de sistemas

- a) de apoio.
- b) de governança.
- c) logísticos.
- d) intermediários.
- e) de informação.

10

(ENARE/AOCP/2023) A estratégia Consultório de Rua visa ampliar o acesso da população em situação de rua aos serviços de saúde. Sobre as Equipes de Consultório de Rua (eCR), assinale a alternativa correta.

- a) As equipes são formadas minimamente por seis profissionais de nível superior.
- b) As atividades da eCR não incluem a busca ativa e o cuidado aos usuários de álcool e outras drogas.
- c) O agente social, quando houver na eCR, será considerado equivalente ao profissional de nível superior.
- d) As modalidades de eCR não poderão agregar Agentes Comunitários de Saúde, complementando suas ações.
- e) As eCRs desempenham suas atividades in loco, de forma itinerante, desenvolvendo ações integradas às Unidades Básicas de Saúde.

11

(ENARE/AOCP/2023) Foi realizado um estudo clínico randomizado (ECR) com mães de neonatos prematuros com peso ≤ 1.750 g. Essas mães foram submetidas a sessões de musicoterapia três vezes por semana durante 60 minutos. Os desfechos foram os índices de aleitamento materno na ocasião da alta hospitalar do bebê e em consultas de seguimento (7-15 dias, 30 e 60 dias após a alta). Sobre esse tipo de estudo epidemiológico, é correto afirmar que

- a) permite que a natureza determine o seu curso: o investigador mede, mas não intervém na pesquisa.
- b) avalia a relação entre as doenças e outras variáveis de interesse que existem em uma população definida (exposição e desfecho são medidos no mesmo momento).
- c) a incidência da doença é comparada entre dois ou mais grupos que diferem quanto à exposição a um possível fator de risco.
- d) contempla uma série de casos (descrição de uma série de pacientes) ou relatos de caso (descrições de pacientes individuais).
- e) se baseia na comparação entre duas ou mais intervenções, as quais são controladas pelos pesquisadores e aplicadas de forma aleatória em um grupo de participantes.

12

(ENARE/AOCP/2023) Supondo que, no ano de 2018, no Brasil, ocorreram 1.862 mortes de mulheres por causas relacionadas à gravidez, ao parto e ao puerpério, sendo que o número de nascidos vivos foi de 2.944.932, a Razão de Mortalidade Materna desse ano é de, aproximadamente,

- a) 6,3.
- b) 630.
- c) 63,2.
- d) 1,5.
- e) 15,8.

13

(ENARE/AOCP/2023) A Organização Mundial da Saúde emitiu alerta sobre casos de Monkeypox em países não endêmicos. Dessa forma, em 23 de maio de 2022, foi ativada a Sala de Situação de Monkeypox. Sobre a Sala de Situação, assinale a alternativa INCORRETA.

- a) São espaços de inteligência em saúde, dotados de visão integral e intersetorial que, partindo da análise e da avaliação permanente da situação de saúde, atuam como instância integradora da informação que gera a vigilância em saúde.
- b) Constitui-se como um órgão de assessoria direta capaz de aportar informação oportuna e

relevante para apoiar, com uma base técnico-científica, o processo de tomada de decisões.

c) Tem atuado na padronização das informações e na orientação dos fluxos de notificação e investigação para as secretarias de saúde estaduais, municipais e distrito federal, bem como para os laboratórios centrais e de referência de saúde pública.

d) A Sala de Situação em Saúde é o espaço físico destinado a atender pessoas com sintomas relacionados à doença e realizar os testes necessários para comprovação dela, quando existe alerta epidemiológico.

e) Permite detectar casos, avaliar os riscos e impactos à saúde e monitorar e analisar os dados para subsidiar a tomada de decisão dos gestores e técnicos nas orientações estratégicas adequadas e oportunas para o enfrentamento do evento de saúde pública.

14

(ENARE/AOCP/2023) A educação interprofissional (EIP) orientada para o trabalho em equipe é apontada como componente de uma ampla reforma do modelo de formação profissional e de atenção à saúde. Nesse sentido, é correto afirmar que

a) a EIP é sinalizada como um processo de socialização no qual os estudantes passam a criar uma identidade com a profissão escolhida, os seus valores, a cultura, os papéis e os conhecimentos específicos.

b) na EIP, as atividades educativas ocorrem entre estudantes de duas ou mais profissões conjuntamente, no entanto, de forma paralela, sem haver necessariamente interação entre eles.

c) na EIP, duas ou mais profissões de saúde aprendem uma sobre a outra, aprimorando atitudes, conhecimento, habilidades e comportamentos para a prática colaborativa.

d) a educação profissional em saúde pode ser interdisciplinar com base na interação e na integração das diferentes disciplinas de cada área, sendo sinônimo de interprofissionalidade.

e) a formação dos profissionais de saúde pautada na EIP é embasada no modelo de ensino por disciplinas e enfatiza a dimensão biológica e o substrato anatomopatológico do processo saúde-doença.

15

(ENARE/AOCP/2023) A comunicação verbal dos profissionais da saúde parece ser o maior motivador para que as gestantes aceitem a vacinação. Portanto conversas culturais e linguisticamente adaptadas para pacientes de todas as raças e etnias podem aumentar a vacinação e reduzir as disparidades nas coberturas vacinais a essa população. Assim, durante a realização de atividades de Educação em Saúde para um grupo de gestantes, é relevante que os profissionais da saúde esclareçam a importância de a gestante tomar qual das seguintes vacinas?

- a) Dengue.
- b) Varicela.
- c) dTpa.
- d) Tríplice viral.
- e) HPV.

16

(ENARE/AOCP/2023) Paciente de 65 anos, morador de instituição de longa permanência, acamado, recebeu vacina Pneumocócica 23-valente. O Esquema Básico administrado e o reforço devem ocorrer, respectivamente, com

- a) 1 dose e 1 dose de reforço anual.
- b) 1 dose e 1 dose administrada 5 anos após a primeira dose.
- c) 3 doses (iniciar ou completar o esquema, de acordo com situação vacinal) e 1 dose a cada 10 anos.
- d) 2 doses, não existindo reforço.
- e) 2 doses e reforço caso a pessoa tenha recebido a primeira dose da vacina antes de completar 65 anos de idade.

17

(ENARE/AOCP/2023) O sinal de Hegar é um dos principais sinais gestacionais (de probabilidade)

observado no útero e na vagina, sendo descrito como

- a) percussão na parede abdominal com som que permite perceber a presença de líquido amniótico no útero.
- b) contrações uterinas indolores.
- c) consistência amolecida do colo uterino, percebida ao toque vaginal.
- d) abaulamento do útero grávidico ao toque do fundo de saco vaginal.
- e) aumento da vascularização vaginal, sendo possível sentir o pulso vaginal.

18

(ENARE/AOCP/2023) A situação fetal ilustrada na figura é a



- a) cefálica.
- b) córmica.
- c) longitudinal.
- d) pélvica.
- e) anterior.

19

(ENARE/AOCP/2023) O Enfermeiro, após cuidados a um paciente, realizou a Higienização Antisséptica das mãos. Dentre as seguintes, qual situação melhor indica a Higienização antisséptica das mãos com antisséptico degermante e água?

- a) Quando há necessidade de remover os microrganismos que colonizam as camadas superficiais da pele, assim como o suor, a oleosidade e as células mortas.
- b) Na precaução de contato recomendada para pacientes portadores de microrganismos multirresistentes.
- c) Quando as mãos estiverem visivelmente sujas ou manchadas de sangue ou outros fluidos corporais ou após uso do banheiro.

d) Antes do manuseio de medicação que será administrada por via parenteral.

e) Antes e depois de tocar o paciente e após remover luvas.

20

(ENARE/AOCP/2023) Considere que um profissional de saúde, ao prestar assistência a um paciente internado por complicações relacionadas à Covid-19, utilize os seguintes Equipamentos de Proteção Individual: máscara tipo PFF2; touca descartável; protetor facial; avental e luvas. Após assistência, ao proceder à desparamentação, o último EPI a ser removido deve ser

- a) a máscara tipo PFF2.
- b) a touca descartável.
- c) o protetor facial.
- d) o avental.
- e) as luvas.

21

(ENARE/AOCP/2023) O Enfermeiro da clínica médica de um Hospital realizou capacitação da equipe envolvida na inserção, nos cuidados e na manutenção do cateter urinário em relação à prevenção de Infecção do Trato Urinário associada a cateter. Algumas recomendações relacionadas ao cateter foram abordadas, sendo corretas as descritas a seguir, EXCETO

- a) dar preferência ao cateterismo intermitente ou drenagem suprapúbica e uso de drenagem externa para o sexo masculino.
- b) usar o cateter no pós-operatório pelo menor tempo possível, com tempo máximo recomendável de até 24 horas, exceto em situações específicas.
- c) assegurar o registro de dados em prontuário e no dispositivo para monitoramento do tempo de permanência do cateter.
- d) monitorar rotineiramente bacteriúria assintomática em pacientes com cateter e realizar irrigação vesical contínua com antimicrobiano.
- e) estabelecer rotina de monitoramento e vigilância, considerando a frequência do uso de cateteres e os riscos potenciais.

22

(ENARE/AOCP/2023) De acordo com a Norma Regulamentadora 32 (NR 32), a classificação dos agentes biológicos, que distribui os agentes em classes de risco de 1 a 4, considera que é uma das características da Classe de risco 4

- a) a não existência de profilaxia e tratamento eficaz.
- b) o risco individual baixo.
- c) o risco coletivo moderado.
- d) o risco de propagação à coletividade baixo.
- e) o risco individual moderado.

23

(ENARE/AOCP/2023) No processo de esterilização em autoclaves, a monitorização biológica permite verificar se o produto foi submetido às condições necessárias para esterilização. Considerando que uma Unidade de Saúde realiza teste biológico uma vez por semana (toda segunda-feira), qual das recomendações a seguir é correta?

- a) Não posicionar o teste biológico perto da porta nem ao fundo da câmara da autoclave.
- b) Se o resultado do teste for positivo, considerar a autoclave aprovada no processo de esterilização.
- c) Se o resultado for negativo, interromper o próximo ciclo para novo teste.
- d) Selecionar como pacote-teste o de menor dimensão e que não represente um tipo de carga comum na unidade de saúde.
- e) Arquivar o resultado do indicador biológico para respaldo legal.

24

(ENARE/AOCP/2023) Um paciente internado na clínica cirúrgica foi encaminhado ao banho de aspersão. Ao sair do banho para voltar ao quarto, deparou-se com o chão molhado e escorregou, porém não caiu, porque conseguiu segurar em um apoio. Referente aos conceitos relacionados à segurança do paciente, esse caso pode ser considerado

- a) uma ocorrência comunicável.
- b) uma circunstância notificável.
- c) um incidente com dano.
- d) um evento adverso.
- e) um quase dano.

25

(ENARE/AOCP/2023) Indicadores têm grande importância na gestão de risco, permitindo reduzir incidentes, oferecer melhor cuidado ao paciente, fortalecer a confiança dos clientes na instituição, reduzir custos e desenvolver profissionalmente a equipe. Sobre o tema, assinale a alternativa correta.

- a) Indicadores são medidas qualitativas que podem ser utilizadas para avaliar o desempenho de uma atividade.
- b) Taxa de rotatividade de profissionais de enfermagem (turn over) é um indicador de assistência de enfermagem.
- c) Indicadores são medidas diretas e inequívocas de qualidade de assistência.
- d) Os indicadores de assistência à saúde seguem uma lista única para todas as instituições de saúde.
- e) Indicadores de risco são relacionados aos incidentes e eventos adversos em saúde, geralmente representados por incidências.

26

(ENARE/AOCP/2023) Ao realizar passagem de plantão, o Enfermeiro da clínica médica procura garantir que as informações clínicas relevantes sejam compartilhadas, transferidas e entregues, com precisão e em tempo hábil, para que haja continuidade da assistência de forma segura.

Nesse sentido, o desenvolvimento da Cultura para Segurança do Paciente nos Serviços de Saúde requer que a comunicação efetiva seja composta por atributos que são abordados como altamente relevantes e que todos os membros da equipe de assistência à saúde participem de maneira ativa e considerem tais atributos

durante o processo comunicativo. São eles os citados a seguir, EXCETO

- a) contato visual, no caso da comunicação presencial.
- b) escuta ativa.
- c) discussões saudáveis de informações pertinentes.
- d) liderança clara.
- e) evitar resposta e validação das informações emitidas.

27

(ENARE/AOCP/2023) Paciente do sexo masculino, 42 anos, pardo, proveniente da região do Amazonas. História de dor abdominal no hipocôndrio direito, icterícia, febre e rebaixamento do nível de consciência. Foi internado com diagnóstico de Malária e apresentou quadro febril como demonstrado na figura a seguir:

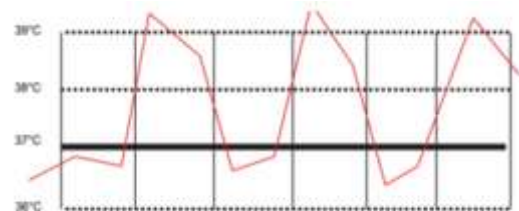

Sendo que o Enfermeiro realizou periodicamente o registro da temperatura do paciente. Sabendo que a forma de evolução da febre foi importante para sugerir a causa de base da doença, é correto afirmar que a ilustração corresponde à febre

- a) recorrente.
- b) irregular.
- c) séptica.
- d) intermitente.
- e) contínua.

28

(ENARE/AOCP/2023) Paciente de 55 anos está internado há 02 dias na clínica médica com diagnóstico de bronquite. Durante o exame físico do tórax, apresenta inspeção estática normal e inspeção dinâmica normal e, na ausculta pulmonar, o Enfermeiro observa estertores grossos difusos em ambos hemitórax. É correto afirmar que os estertores grossos

- a) são sons adventícios contínuos de alto tom, parecidos com “assobios”.
- b) podem ser comparados ao ruído produzido pelo atrito de um punhado de cabelos junto ao ouvido.
- c) somam as características da respiração brônquica com as do murmúrio vesicular.
- d) são sons caracterizados por alta amplitude, longa duração e baixo tom.
- e) ocorrem no final da inspiração, têm frequência alta e estão associados aos murmúrios vesiculares.

29

(ENARE/AOCP/2023) As imagens a seguir apresentam alterações do ritmo respiratório, traduzindo o traçado que pode ser observado na dinâmica desses padrões respiratórios.

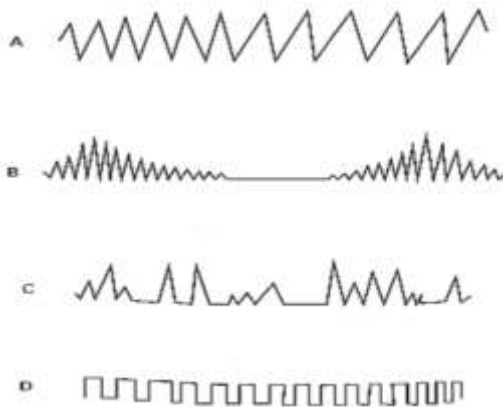

Quanto aos traçados apresentados, são eles, respectivamente:

- a) Dispneia; Cheyne Stokes; Biot e Kussmaul.
- b) Suspirosa; Taquipneia; Kussmaul e Cheyne Stokes.
- c) Dispneia; Kussmaul; Biot e Cheyne Stokes.
- d) Taquipneia; Suspirosa; Kussmaul e Biot.
- e) Taquipneia; Kussmaul; Biot e Cheyne Stokes.

30

(ENARE/AOCP/2023) Para a administração das dietas enterais, as instituições ou unidades prestadoras de serviços de saúde devem contar com um quadro de pessoal de enfermagem qualificado e em quantidade que permita atender à demanda que esse procedimento

exige. Em geral, é uma indicação para Nutrição Enteral

- a) obstrução intestinal.
- b) indivíduos com ingestão via oral menor que 60% da recomendação.
- c) síndrome do intestino curto.
- d) fístulas enterocutâneas de alto débito.
- e) idade maior que 60 anos.

31

(ENARE/AOCP/2023) Luiz tem 50 anos e, há 10 anos, foi diagnosticado com Hipertensão Arterial Sistêmica e Diabetes tipo 2. Ano passado, foi submetido à cirurgia de revascularização do miocárdio e, mais tarde, sofreu um acidente vascular encefálico, permanecendo com sequelas motoras. Considerando o Modelo de Atenção às Condições Crônicas (MACC) e a pirâmide de risco, a forma de resposta adequada à condição descrita é

- a) intervenções de prevenção à saúde.
- b) gestão de caso.
- c) autocuidado apoiado.
- d) gerenciamento de risco.
- e) cuidados intermediários.

32

(ENARE/AOCP/2023) Certos exames e procedimentos terapêuticos requerem o posicionamento da pessoa de forma adequada. Assinale a alternativa que corresponde à posição ilustrada e a uma das suas indicações.

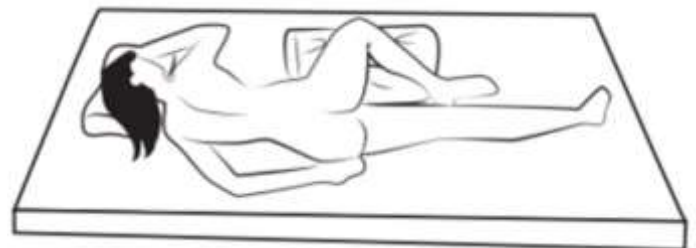

- a) Decúbito lateral/Exame físico.
- b) Dorsal/Esvaziamento gástrico.
- c) Genupeitoral/Expansão pulmonar.
- d) Sims/Lavagem intestinal.
- e) Litotômica/Cirurgia pélvica.

33

(ENARE/AOCP/2023) A “segurança do paciente” é um dos atributos da qualidade da assistência à saúde e está relacionada

- a) à otimização do uso dos equipamentos de saúde.
- b) à qualidade da assistência sem distinção de características pessoais, como gênero e etnia.
- c) à utilização abrangente de tecnologias duras para diagnósticos precisos.
- d) a evitar lesões e danos nos pacientes, decorrentes do cuidado que tem como objetivo ajudá-los.
- e) a diminuir atrasos que tenham efetivo potencial de dano para quem presta o cuidado.

34

(ENARE/AOCP/2023) Os cuidados de Enfermagem relacionados à inserção de cateteres venosos periféricos (CVPs) são essenciais para garantir a segurança do paciente em diferentes cenários da assistência à saúde. Um dos eventos que se associa à inserção dos CVPs é a flebite. Com o objetivo de estabelecer condutas mais adequadas no que tange aos CVPs, escalas e ferramentas para a graduação de flebites têm sido implementadas e utilizadas. Dentre essas escalas, há a escala de

- a) Maddox. d) Richmond.
- b) Braden. e) Morse.
- c) Ramsay.

35

(ENARE/AOCP/2023) Para a avaliação do estado fisiológico dos pacientes submetidos ao procedimento anestésico-cirúrgico, tem-se utilizado, na maioria das Salas de Recuperação Pós-Anestésicas, o índice de Aldrete e Kroulik, em que um dos parâmetros avaliados é a

- a) saturação de O₂.
- b) abertura ocular.
- c) perfusão periférica.
- d) atividade muscular involuntária.
- e) conduta crítica.

36

(ENARE/AOCP/2023) Genericamente, pode-se afirmar que são intervenções de enfermagem relacionadas ao sistema respiratório no período pós-operatório imediato:

- I. manter a cabeceira elevada a 30°, se não houver contraindicações;
- II. ensinar o paciente a tossir e respirar profundamente;
- III. avaliar os pulsos periféricos e o tempo de enchimento capilar;
- IV. investigar sinais de desconforto respiratório e de obstrução das vias aéreas.

Estão corretas:

- a) I, II, III e IV. d) apenas II e III.
- b) apenas I, II e III. e) apenas I, II e IV.
- c) apenas II, III e IV.

37

(ENARE/AOCP/2023) O Sistema de Assistência de Enfermagem Perioperatória (SAEP) é o modelo mais difundido no Brasil e tem como base o atendimento das necessidades humanas básicas e o Processo de Enfermagem (PE) estruturado por Wanda de Aguiar Horta. São consideradas etapas do SAEP, EXCETO

- a) visita pré-operatória de enfermagem.
- b) planejamento de assistência perioperatória.
- c) pactuação do plano de metas institucional.
- d) implementação da assistência.
- e) avaliação da assistência.

38

(ENARE/AOCP/2023) Na instalação da monitorização de pressão arterial invasiva, a figura a seguir ilustra a identificação do eixo

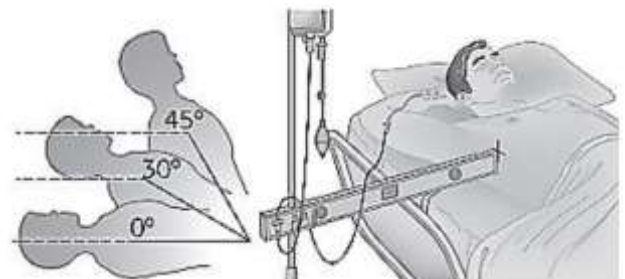

- a) anteroposterior do tronco.
- b) arteriofemural.
- c) flebostático.
- d) sagital.
- e) medial transverso.

39

(ENARE/AOCP/2023) Sobre o cateter central de inserção periférica (CCIP ou PICC), assinale a alternativa correta.

- a) É um cateter de curta permanência, indicado para terapia intravenosa.
- b) Não é indicado na terapia infusional de nutrição parenteral e hemoderivados.
- c) No adulto, as veias axilares, a veia temporal e a auricular posterior são os vasos de primeira escolha.
- d) O PICC é inserido por meio de uma veia periférica até a junção cavoatrial.
- e) A inserção do cateter guiado por ultrassom está associada à pior taxa de assertividade e ao maior número de punções.

40

(ENARE/AOCP/2023) O balão intra-aórtico (BIA) é um dispositivo utilizado para a assistência de uma falha na circulação cardíaca, como no choque cardiogênico. Assinale a alternativa que corresponde a um cuidado de enfermagem após a realização desse procedimento.

- a) Garantir a oxigenação do paciente, que pode ser ofertada através de máscara facial com 10-15 litros por minuto por 3 minutos, sendo que, em pacientes críticos, pode-se utilizar a ventilação mecânica não invasiva.
- b) Aquecer a extremidade do membro cateterizado com algodão laminado, se necessário, deixando uma pequena área exposta para verificar o pulso pedioso.
- c) Substituir o sistema de umidificação nos casos de visível contaminação e/ou úmidos ou quando ocorrer mau funcionamento.

- d) Realizar teste de fluxo e refluxo da via e flushing turbilhonado antes da instalação do balão.
- e) Realizar manobra para aumentar a pressão venosa central (manobra de Valsalva, compressão hepática ou posição de Trendelenburg).

41

(ENARE/AOCP/2023) As drogas vasoativas são fármacos comumente utilizados em terapia intensiva. Assim, assinale a alternativa correta sobre a Noradrenalina.

- a) É uma droga de resposta não dose-dependente, de efeito rápido e de longa duração.
- b) Rotineiramente é a droga de escolha na hipotensão por hipovolemia para manter pressão arterial.
- c) Deve ser administrada preferencialmente por acesso venoso periférico em bomba de infusão.
- d) É uma catecolamina sintética muito utilizada como droga vasopressora no tratamento do choque séptico.
- e) Sua ação tem como consequência o aumento da frequência cardíaca e a diminuição do débito cardíaco e da resistência vascular.

42

(ENARE/AOCP/2023) Esta dosagem deve fazer parte dos exames coletados em pacientes com infecção, mesmo sem clara disfunção orgânica, visto que níveis acima do normal por si são considerados como disfunção e definem a presença de sepse, sendo obrigatória, no caso de suspeita de sepse, a coleta de

- a) lactato sérico.
- b) troponina.
- c) creatinoquinase.
- d) tempo de tromboplastina parcial ativada.
- e) glicemia de jejum.

43

(ENARE/AOCP/2023) As Emergências Psiquiátricas podem ocorrer em diversos ambientes de tratamento, como hospitais

comunitários e ambulatoriais. Em relação à abordagem do paciente, o primeiro passo para garantir a segurança da avaliação é reconhecer precocemente sinais de comportamento agressivo ou violento como

- a) flexibilidade cérea.
- b) preocupação com os acontecimentos que o trouxeram até o estado atual.
- c) humor deprimido.
- d) postura de vitimização ou de fragilidade.
- e) reatividade aumentada a estímulos.

44

(ENARE/AOCP/2023) Considerando o algoritmo de Parada Cardiorrespiratória (PCR) em paciente adulto, ao iniciar os procedimentos de Reanimação Cardiopulmonar, fornecer oxigênio e colocar monitoração, tendo-se o ritmo: atividade elétrica sem pulso (AESP), o próximo passo é

- a) administrar epinefrina imediatamente.
- b) tratar causas reversíveis.
- c) iniciar ventilação, com uma ventilação a cada 6 segundos.
- d) providenciar via aérea extraglótica avançada.
- e) realizar cardioversão elétrica.

45

(ENARE/AOCP/2023) Estudos mostram que 20% dos pacientes com Acidente Vascular Cerebral Isquêmico (AVCi) apresentam Acidente Isquêmico Transitório (AIT) nas horas ou nos dias precedentes ao AVC. Nesse contexto, o Escore ABCD² para Acidente Isquêmico Transitório (AIT) é utilizado para definir o grau de risco (alto, moderado ou baixo) de AVC isquêmico, principalmente durante os primeiros sete dias depois de um AIT. Dentre os fatores analisados nesse Escore, está

- a) desvio da boca quando o paciente sorri.
- b) incapacidade de deambular.
- c) resposta pupilar.
- d) paciente com diabetes.
- e) ataxia apendicular.

46

(ENARE/AOCP/2023) Preencha as lacunas e assinale a alternativa correta.

O Enfermeiro da Clínica Médica aplica a terceira etapa do Processo de Enfermagem, o(a) _____, que envolve o paciente, a família, a equipe de enfermagem e de saúde e compreende priorizar os diagnósticos de enfermagem estabelecidos, determinar os resultados esperados e as intervenções de enfermagem, registrando-as devidamente no(a) _____.

- a) planejamento de enfermagem/prescrição de enfermagem.
- b) diagnóstico de enfermagem/evolução de enfermagem.
- c) evolução de enfermagem/plano de cuidados.
- d) implementação/anamnese.
- e) avaliação/plano de cuidados.

47

(ENARE/AOCP/2023) O Processo de Enfermagem (PE) tem como propósito, para o cuidado, oferecer uma estrutura na qual as necessidades individualizadas da pessoa (indivíduo, família, grupos, comunidades) possam ser satisfeitas. Para tanto, deve ser

- a) não intencional.
- b) estático.
- c) inflexível.
- d) baseado na prática.
- e) interativo.

48

(ENARE/AOCP/2023) Considere o seguinte diagnóstico de enfermagem: controle ineficaz da saúde, relacionado a conflito familiar caracterizado por falhas em agir para reduzir fatores de risco. Diante disso, pode-se afirmar que “controle ineficaz da saúde” está relacionado ao domínio

- a) promoção da saúde.
- b) atividade/repouso.
- c) enfrentamento/tolerância ao estresse.
- d) princípios da vida.
- e) percepção.

49

(ENARE/AOCP/2023) Analise as assertivas e assinale a alternativa que aponta as corretas sobre os Diagnósticos de Enfermagem relacionados ao idoso com incontinência urinária.

I. Risco de integridade da pele prejudicada relacionado à incontinência por pele úmida.

II. Padrão de sono prejudicado por nictúria.

III. Providência de dispositivo eficaz de contenção da urina.

IV. Limpeza e secagem completa da pele do paciente após episódios de incontinência.

- a) I, II, III e IV. d) Apenas III e IV.
 b) Apenas II, III e IV. e) Apenas I e II.
 c) Apenas II e III.

50

(ENARE/AOCP/2023) A prática de enfermagem é oferecida a indivíduos, famílias e comunidades em diferentes situações de saúde e, para cada clientela, o enfermeiro deve estabelecer modelos assistenciais para o cuidado, embasados em um referencial teórico que permita a realização das etapas do processo de enfermagem à luz desse referencial. A Teoria da Adaptação pode ter como população-alvo indivíduos com doenças crônicas, que precisam passar por um processo de adaptação às novas condições de saúde e doença, como insuficiência cardíaca, diabetes mellitus etc. Essa teoria é de autoria de

- a) Florence Nightingale.
 b) Callista Roy.
 c) Dorothea Orem.
 d) Wanda Horta.
 e) Rullanda & Moore.

51

(ENARE/AOCP/2023) O COREN suspendeu a Enfermeira Margarida do direito ao exercício profissional por 20 dias em decorrência de infração aos Artigos 5º, 7º e 12 do Código de Ética

dos Profissionais de Enfermagem. Assim, sobre a penalidade de Suspensão, é correto afirmar que a) os órgãos responsáveis pela suspensão do exercício profissional são os conselhos regionais (COREN) e conselho federal (COFEN) de enfermagem.

b) a suspensão consiste na admoestação ao infrator, de forma reservada, registrando-se a ocorrência no seu prontuário.

c) na suspensão, o profissional terá sua carteira retida no ato da notificação, em todas as categorias em que for inscrito, sendo a carteira devolvida após o cumprimento da pena.

d) quando o processo tiver origem no COFEN ou nos casos de suspensão, a instância superior para recurso será a Assembleia dos Presidentes dos Conselhos de Enfermagem.

e) na suspensão, o profissional fica suspenso das atividades profissionais por um período de até 30 dias, e a resolução é divulgada nas publicações oficiais do COREN.

52

(ENARE/AOCP/2023) Ao realizar um concurso na área de enfermagem, um Enfermeiro precisou responder uma questão sobre o uso da Epinefrina durante a Reanimação Cardiopulmonar (RCP), incluindo a dosagem da droga. O Enfermeiro interpôs recurso para a questão, justificando que não é atribuição do Enfermeiro a prescrição de medicação e, por isso, não precisaria conhecer a dose de medicação administrada. Considerando os aspectos éticos e legais que envolvem o caso, assinale a alternativa que responde se a conduta do enfermeiro foi assertiva ou equivocada e que apresenta a justificativa coerente para a resposta.

a) O enfermeiro está correto, pois não há menção, no código de ética, ao fato de que esse profissional deva conhecer as dosagens dos medicamentos empregados na prática clínica.

b) O enfermeiro está equivocado, pois, embora seja facultativo ao enfermeiro administrar medicamentos sem conhecer a ação da droga,

- a) a tradição e a manutenção desses processos nas instituições são alicerçadas em ciência.
- b) a Enfermagem Baseada em Evidências considera que devem ser mantidas as práticas rotineiras.
- c) a aplicação de pesquisas de boa qualidade deve ser base para a tomada de decisões sobre a assistência à saúde.
- d) tem por pressuposto que a prática clínica deve ser embasada no senso comum.
- e) a utilização do Processo de Enfermagem como instrumento metodológico não tem relação com a implantação de prática clínica.

58

(ENARE/AOCP/2023) Para a Prática de Enfermagem sustentada em Evidências, o método padrão-ouro é um método de síntese de evidências que avalia criticamente e interpreta todas as pesquisas relevantes disponíveis para uma questão particular, área do conhecimento ou fenômeno de interesse. Esse delineamento de pesquisa é denominado

- a) Estudo Clínico Randomizado.
- b) Revisão Sistemática da Literatura.
- c) Revisão Prospectiva.
- d) Estudo de Coorte.
- e) Pesquisa Qualitativa.

59

(ENARE/AOCP/2023) Para a Enfermagem, foi elaborada uma classificação hierárquica das evidências para a avaliação de pesquisas ou outras fontes de informação, baseada na categorização da Agency for Healthcare Research and Quality (AHRQ) dos Estados Unidos da América. A qualidade das evidências é

classificada em seis níveis. Nesse contexto, assinale o desenho científico que oferece a melhor evidência (Nível 1).

- a) Estudo individual com delineamento observacional.
- b) Opinião de autoridades respeitáveis baseada na competência clínica.
- c) Opinião de comitês de especialistas, incluindo interpretações de informações não baseadas em pesquisas.
- d) Meta-análise de múltiplos estudos controlados.
- e) Séries temporais ou caso-controle.

60

(ENARE/AOCP/2023) Em um Hospital, foi identificado o seguinte problema: o intervalo de tempo para transferência (saída) do paciente da unidade de atendimento às urgências para as unidades de internação é muito prolongado. Para descrever o problema, foi identificado que o tempo médio de liberação dos leitos nas unidades de internação era, em média, de 72 horas.

Considerando o planejamento como um instrumento gerencial inerente ao funcionamento do sistema de saúde, em especial ao Planejamento Estratégico Situacional (PES), assinale a alternativa que corresponde ao momento em que ocorrem a identificação e a descrição do problema.

- a) Momento Explicativo.
- b) Momento Normativo.
- c) Momento Avaliativo.
- d) Momento Estratégico.
- e) Momento Tático-operacional.

A COLEÇÃO MAIS COMPLETA DO BRASIL



